รายงานการประชุม

การขับเคลื่อนการพัฒนาคุณภาพชีวิตระดับอำเภอ อำเภอโนนคูณ

"โนนคูณ เมืองแห่งความผาสุก ฮักแพง เบิ่งแยงกัน"

จังหวัดศรีสะเกษ ประจำปีงบประมาณ ๒๕๖๘

วันอังคารที่ ๒๑ มกราคม ๒๕๖๘ เวลา ๐๘.๓๐ น.



ณ ห้องประชุมชั้น ๒ ที่ว่าการอำเภอโนนคูณ

ตำบลโนนค้อ อำเภอโนนคูณ จังหวัดศรีสะเกษ

รายงานการประชุมการขับเคลื่อนการพัฒนาคุณภาพชีวิตระดับอำเภอ อำเภอโนนคูณ
"โนนคูณ เมืองแห่งความผาสุก ฮักแพง เบิ่งแยงกัน"
จังหวัดศรีสะเกษ ประจำปีงบประมาณ ๒๕๖๘
วันอังคารที่ ๒๑ มกราคม ๒๕๖๘ เวลา ๐๘.๓๐ น.
ณ ห้องประชุมชั้น ๒ ที่ว่าการอำเภอโนนคูณ
ตำบลโนนค้อ อำเภอโนนคูณ จังหวัดศรีสะเกษ

ผู้มาประชุม

๑. นายประเสริฐ ปาโต	ตำแหน่ง นายอำเภอโนนคูณ		ประธานกรรมการ
๒. นายชลวิทย์ จันทราภรณ์	ตำแหน่ง หัวหน้าบริหารงานปกครอง		รองประธาน
๓. นายธนสันตชัย พรหมบุตร	ตำแหน่ง ผอ.รพ.โนนคูณ		รองประธาน
๔. นายชาติพิชิต จารุการ	ตำแหน่ง พัฒนาการอำเภอโนนคูณ		กรรมการ
๕. น.ส.สันชนีภรณ์ ศรีลัย	ตำแหน่ง ท้องถิ่นอำเภอโนนคูณ		กรรมการ
๖. นายชำนาญ หะโท	ตำแหน่ง ปศุสัตว์อำเภอโนนคูณ		กรรมการ
๗. นางสาวลีลาวดี สีหบัณฑ์	ตำแหน่ง ผอ.ศกร.อำเภอโนนคูณ		กรรมการ
๘. นางรัตน์ติยา ฐิติสมบูรณ์	ตำแหน่ง เกษตรอำเภอโนนคูณ		กรรมการ
๙. นางสาวอาภิสญา นาคเกตุ	ตำแหน่ง ผู้แทนบริษัทซีพีเอฟ ประเทศไทย จำกัด		กรรมการ
๑๐.นายพายัพ ณภัทรหนองบัว	ตำแหน่ง ประธานชมรมอสม.อำเภอโนนคูณ		กรรมการ
๑๑.นายทวีชัย เครือคุณ	ตำแหน่ง ประธานชมรมกำนันผู้ใหญ่บ้าน อำเภอโนนคูณ		กรรมการ
๑๒.นางสาวธิดารัตน์ สายทอง	ตำแหน่ง ตัวแทนกิจการฟาร์มสุกร		กรรมการ
๑๓.นายพยัคฆ์ ดวงมาลา	ตำแหน่ง ประธานสภาวัฒนธรรม		กรรมการ
๑๔.นางสาวณัฐนันท์ เคนท้าว	ตำแหน่ง หัวหน้าคณะทำงานพัฒนาบทบาทสตรีฯ		กรรมการ
๑๕.นายจำเริญ เต็มดวง	ตำแหน่ง นายกสมาคมฌาปณกิจสงเคราะห์ อำเภอโนนคูณ		กรรมการ
๑๖.นางสาวยุพยงค์ พาหา	ตำแหน่ง สาธารณสุขอำเภอโนนคูณ	กรรมการและเลขานุการ	
๑๗.นายเอื้ออังกูร คำมา	ตำแหน่ง ผู้ช่วยสาธารณสุขอำเภอโนนคูณ	กรรมการและช่วยเลขานุการ	

ผู้ไม่มาประชุม

๑. พ.ต.อ.ภัทรพล กมล	ตำแหน่ง ผู้กำกับการ ส.ภ.โนนคูณ	กรรมการ
๒. นายกรีฑา เครือคุณ	ตำแหน่ง นายกองค์การบริหารส่วนตำบลโนนค้อ	กรรมการ
๓. นายพงษ์ศักดิ์ อริยะสุนทรกุล	ตำแหน่ง ผู้ทรงคุณวุฒิ	กรรมการ
๔. นายวิรัตน์ อ่างคำ	ตำแหน่ง สจ.เขตอำเภอโนนคูณ	กรรมการ

*หมายเหตุ ติดราชการ

ผู้เข้าร่วมประชุม

๑. พ.ต.ต.หญิง สุภาพร ป้องเศร้า	ตำแหน่ง สว.อก.สถานีตำรวจภูธรอำเภอโนนคูณ	
๒. นางเตือนใจ จันทร์สมุทร	ตำแหน่ง รองนายกอบต.เหล่ากวาง	
๓. นางประคอง ใสเนตร	ตำแหน่ง หัวหน้าสำนักปลัดอบต.เหล่ากวาง	

/....ผู้เข้าร่วมประชุม(ต่อ)

ผู้เข้าร่วมประชุม(ต่อ)

๔. นางนงคราญ คันศร ตำแหน่ง ผู้อำนวยการโรงพยาบาลส่งเสริมสุขภาพตำบลเหล่ากวาง
๕. นางบังอร โชติพันธ์ ตำแหน่ง ผู้อำนวยการโรงพยาบาลส่งเสริมสุขภาพตำบลบ้านโคกสะอาด
๖. นายณภัทร จุลทัศน์ ตำแหน่ง ผู้อำนวยการโรงพยาบาลส่งเสริมสุขภาพตำบลโนนค้อ
๗. นายสุริวัฒน์ คำนนทวีชัย ตำแหน่ง ผู้อำนวยการโรงพยาบาลส่งเสริมสุขภาพตำบลบ้านเหล่าเสน
๘. นางเสน่หา พลโสภา ตำแหน่ง ผู้อำนวยการโรงเรียนบ้านหนองปลาเข็งกอไหล่
๙. นายอภิวรุณ โสมมา ตำแหน่ง ผู้อำนวยการโรงเรียนบกวิทยาคม
๑๐.นางรัตนาภรณ์ สีตะวัน ตำแหน่ง ผู้อำนวยการโรงเรียนบ้านดินดำเหล่าเสนไต้
๑๑.นางนวลจันทร์ นามวงศ์ ตำแหน่ง ผู้อำนวยการโรงเรียนบ้านผักขย่าใหญ่
๑๒.นางสาวลัลลนา บัวศรี ตำแหน่ง รองผู้อำนวยการโรงเรียนโคกสะอาดวิทยาคม
๑๓.นายพรอาทิตย์ รักษาสิน ตำแหน่ง ครู.ศกร.อำเภอโนนคูณ
๑๔.นายอภิชาต ประสิทธิชัย ตำแหน่ง ครูชำนาญการพิเศษ
๑๕.นางสาวประภัสสร พิทักษ์กุล ตำแหน่ง เจ้าพนักงานธุรการ อบต.หนองกุง
๑๖.นายธงไชย ศาลา ตำแหน่ง เจ้าพนักงานสัตวบาลชำนาญงาน
๑๗.นางสาวชลลดา คำนนทวีชัย ตำแหน่ง เจ้าพนักงานสาธารณสุข
๑๘.นางอาภาศรี จึงตระกูล ตำแหน่ง นักพัฒนาชุมชน
๑๙.นายสมศักดิ์ กัณหา ตำแหน่ง สารวัตรกำนันตำบลโพธิ์
๒๐.นางสาวชวาษา ยอดมาลี ตำแหน่ง สารวัตรกำนัน
๒๑.นายพรชัย คำจันทร์ลา ตำแหน่ง พยาบาลวิชาชีพชำนาญการพิเศษ
๒๒.นายณัฐนันท์ โสภา ตำแหน่ง นักวิชาการสาธารณสุขปฏิบัติการ
๒๓.นายอภิวัฒน์ แสนวงษ์ ตำแหน่ง นักสาธารณสุขชำนาญการ
๒๔.นางสาวนวรัตน์ สะตะ ตำแหน่ง พยาบาลวิชาชีพปฏิบัติการ
๒๕.นางสาวสุภาพร คงธาดากุล ตำแหน่ง เจ้าพนักงานสาธาณรสุขชำนาญงาน
๒๖.นางสาวทิพวรรณ ผาสมวงค์ ตำแหน่ง นักสาธารณสุขชำนาญการ
๒๗.นางสาวจันทร์ทิพย์ นวไชยเสนา ตำแหน่ง นักสาธารณสุขชำนาญการ
๒๘.นายธีรภัทร สมานพงษ์ ตำแหน่ง เจ้าพนักงานสาธารณสุขชำนาญงาน
๒๙.นายสัมฤทธิ์ นิตย์วัน ตำแหน่ง นักวิชาการสาธารณสุข
๓๐.นางเสาวณีย์ คำจันทร์ลา ตำแหน่ง พยาบาลวิชาชีพชำนาญการ
๓๑.นางสาวปริศนา พรมมาสุข ตำแหน่ง เจ้าพนักงานสาธารณสุขชำนาญงาน
๓๒.นางสาวจิรประภา โพธิ์ศรี ตำแหน่ง เจ้าพนักงานทันตสาธารณสุขชำนาญงาน
๓๓.นางลัดดาวัลย์ แสงอื้อ ตำแหน่ง ผู้ช่วยเจ้าหน้าที่สาธารณสุข
๓๔.นางสาวนภรัตน์ ศรีหาบุตร ตำแหน่ง พนักงานช่วยการพยาบาล
๓๕.นางสาวนงคราญ นพคุณ ตำแหน่ง นักวิชาการสาธารณสุขปฏิบัติการ
๓๖.นางสาวณัฐธิดา สายกันยา ตำแหน่ง นักสาธารณสุข
๓๗.นางอัญชณา สมานพงษ์ ตำแหน่ง เจ้าพนักงานทันตสาธารณสุขชำนาญงาน
๓๘.นางวิลาวรรณ ค่ำจุน ตำแหน่ง พนักงานช่วยการพยาบาล
๓๙.นางคำนาง ป้องกัน ตำแหน่ง พนักงานช่วยการพยาบาล

/...ผู้เข้าร่วมประชุม(ต่อ)

ผู้เข้าร่วมประชุม(ต่อ)

๔๐.นางสาวบุณยานุช คณาญาติ ตำแหน่ง พนักงานบริการ
๔๑.นางพิมพ์ลดา สีดาฐิติวัฒน์ ตำแหน่ง นักวิชาการสาธารณสุขชำนาญการ
๔๒.นางกันตินันท์ เรืองชัยภักดิ์ ตำแหน่ง พยาบาลวิชาชีพปฏิบัติการ
๔๓.นางกมลลักษณ์ ศรีเสริม ตำแหน่ง พยาบาลวิชาชีพปฏิบัติการ
๔๔.นางสาวณฐวรรณ พิมพ์โคตร ตำแหน่ง นักวิชาการสาธารณสุขปฏิบัติการ
๔๕.นางสาวประภาพร พูลสุขกนกกุล ตำแหน่ง นักวิชาการสาธารณสุข
๔๖.นางวาสนา บุตรดีสุข ตำแหน่ง พนักงานช่วยการพยาบาล
๔๗.นางสาวศิริอุดม ตุมตัง ตำแหน่ง แพทย์แผนไทย
๔๘.นางสาวธนิฏฐา ศรีสุข ตำแหน่ง ผู้ช่วยเจ้าหน้าที่สาธารณสุข
๔๙.นางสาวน้ำฝน พนารินทร์ ตำแหน่ง เจ้าพนักงานธุรการ
๕๐.นายจีรศักดิ์ กิ่งวงษา ตำแหน่ง พนักงานบริการ
๕๑.นางสาววิชุดา ชินวงค์ ตำแหน่ง พยาบาลวิชาชีพปฏิบัติการ
๕๒.นางนวลละออง ศรีมณี ตำแหน่ง พยาบาลวิชาชีพชำนาญการ
๕๓.นางสาวลมัยภรณ์ บำเรอสงค์ ตำแหน่ง นักวิชาการสาธารณสุข
๕๔.นางยุพา กุลบุตรดี ตำแหน่ง อาสาสมัครสาธารณสุขประจำหมู่บ้าน
๕๕.นายสุรพันธ์ พันธ์ปกครอง ตำแหน่ง อาสาสมัครสาธารณสุขประจำหมู่บ้าน
๕๖.นายอำมาลา ศรีมาบุตร ตำแหน่ง อาสาสมัครสาธารณสุขประจำหมู่บ้าน
๕๗.นายอุดม เพชรดี ตำแหน่ง อาสาสมัครสาธารณสุขประจำหมู่บ้าน
๕๘.นางเยาวภา โนนสังข์ ตำแหน่ง อาสาสมัครสาธารณสุขประจำหมู่บ้าน
๕๙.นางอุดร คำแคว้น ตำแหน่ง อาสาสมัครสาธารณสุขประจำหมู่บ้าน
๖๐.นายสีทา คำศิริ ตำแหน่ง อาสาสมัครสาธารณสุขประจำหมู่บ้าน
๖๑.นายสมโภชน์ บุญเริ่ม ตำแหน่ง อาสาสมัครสาธารณสุขประจำหมู่บ้าน
๖๒.นางต้อม ทำแก้ว ตำแหน่ง อาสาสมัครสาธารณสุขประจำหมู่บ้าน
๖๓.นางทองดี แก้วกัลยา ตำแหน่ง อาสาสมัครสาธารณสุขประจำหมู่บ้าน
๖๔.นายบุญเลิศ วงค์งามเถาว์ ตำแหน่ง อาสาสมัครสาธารณสุขประจำหมู่บ้าน

/....ระเบียบวาระก่อนการประชุม

<u>ระเบียบวาระก่อนการประชุม</u>

๑. นั่งสมาธิก่อนการประชุม

๒. นายอำเภอกล่าวเปิดการประชุม

<u>ระเบียบวาระที่ ๑</u> **<u>เรื่องที่ประธาน แจ้งให้ที่ประชุมทราบ</u>**

นายประเสริฐ ปาโต (ประธานกรรมการ)

๑.๑ ทบทวนคำสั่งแต่งตั้งคณะกรรมการพัฒนาคุณภาพชีวิตระดับอำเภอ ที่ ๗๘/๒๕๖๗ ลงวันที่ ๑๒ มีนาคม ๒๕๖๗ (รายละเอียดแจ้งในที่ประชุม)

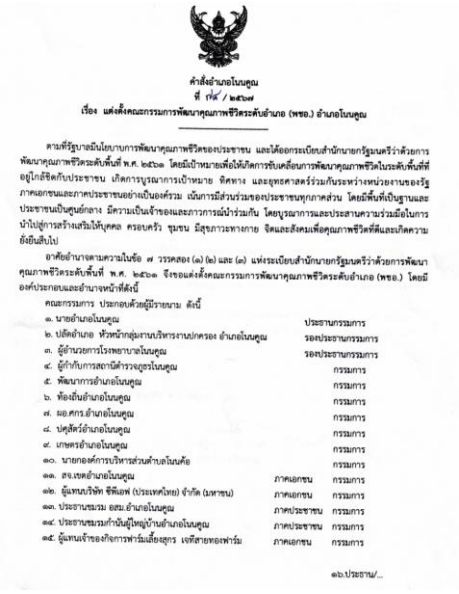

คำสั่งอำเภอโนนคูณ
ที่ ๗๘ / ๒๕๖๗
เรื่อง แต่งตั้งคณะกรรมการพัฒนาคุณภาพชีวิตระดับอำเภอ (พชอ.) อำเภอโนนคูณ

ตามที่รัฐบาลมีนโยบายการพัฒนาคุณภาพชีวิตของประชาชน และได้ออกระเบียบสำนักนายกรัฐมนตรีว่าด้วยการพัฒนาคุณภาพชีวิตระดับพื้นที่ พ.ศ. ๒๕๖๑ โดยมีเป้าหมายเพื่อให้เกิดการขับเคลื่อนการพัฒนาคุณภาพชีวิตในระดับพื้นที่ที่อยู่ใกล้ชิดกับประชาชน เกิดการบูรณาการเป้าหมาย ทิศทาง และยุทธศาสตร์ร่วมกันระหว่างหน่วยงานของรัฐ ภาคเอกชนและภาคประชาชนอย่างเป็นองค์รวม เน้นการมีส่วนร่วมของประชาชนทุกภาคส่วน โดยมีพื้นที่เป็นฐานและประชาชนเป็นศูนย์กลาง มีความเป็นเจ้าของและภาการณ์นำร่วมกัน โดยบูรณาการและประสานความร่วมมือในการนำไปสู่การสร้างเสริมให้บุคคล ครอบครัว ชุมชน มีสุขภาวะทางกาย จิตและสังคมเพื่อคุณภาพชีวิตที่ดีและเกิดความยั่งยืนสืบไป

อาศัยอำนาจตามความในข้อ ๗ วรรคสอง (๑) (๒) และ (๓) แห่งระเบียบสำนักนายกรัฐมนตรีว่าด้วยการพัฒนาคุณภาพชีวิตระดับพื้นที่ พ.ศ. ๒๕๖๑ จึงขอแต่งตั้งคณะกรรมการพัฒนาคุณภาพชีวิตระดับอำเภอ (พชอ.) โดยมีองค์ประกอบและอำนาจหน้าที่ดังนี้

คณะกรรมการ ประกอบด้วยผู้มีรายนาม ดังนี้

๑. นายอำเภอโนนคูณ		ประธานกรรมการ
๒. ปลัดอำเภอ หัวหน้ากลุ่มงานบริหารงานปกครอง อำเภอโนนคูณ		รองประธานกรรมการ
๓. ผู้อำนวยการโรงพยาบาลโนนคูณ		รองประธานกรรมการ
๔. ผู้กำกับการสถานีตำรวจภูธรโนนคูณ		กรรมการ
๕. พัฒนาการอำเภอโนนคูณ		กรรมการ
๖. ท้องถิ่นอำเภอโนนคูณ		กรรมการ
๗. ผอ.สกร.อำเภอโนนคูณ		กรรมการ
๘. ปศุสัตว์อำเภอโนนคูณ		กรรมการ
๙. เกษตรอำเภอโนนคูณ		กรรมการ
๑๐. นายกองค์การบริหารส่วนตำบลโนนค้อ		กรรมการ
๑๑. สจ.เขตอำเภอโนนคูณ	ภาคเอกชน	กรรมการ
๑๒. ผู้แทนบริษัท ซีพีเอฟ (ประเทศไทย) จำกัด (มหาชน)	ภาคเอกชน	กรรมการ
๑๓. ประธานชมรม อสม.อำเภอโนนคูณ	ภาคประชาชน	กรรมการ
๑๔. ประธานชมรมกำนันผู้ใหญ่บ้านอำเภอโนนคูณ	ภาคประชาชน	กรรมการ
๑๕. ผู้แทนเจ้าของกิจการฟาร์มเลี้ยงสุกร เจติสายทองฟาร์ม	ภาคเอกชน	กรรมการ

๑๖.ประธาน/...

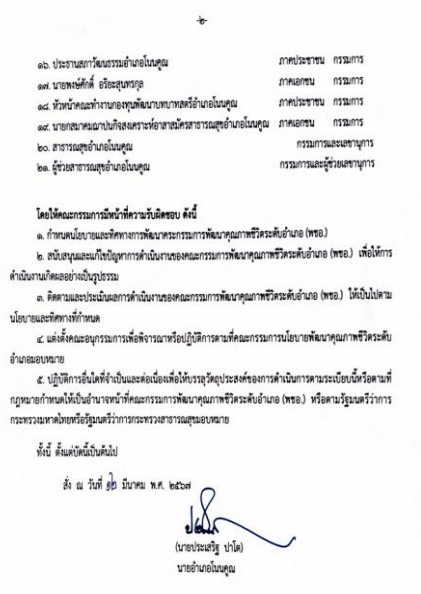

๑๖. ประธานสภาวัฒนธรรมอำเภอโนนคูณ — ภาคประชาชน — กรรมการ
๑๗. นายพงษ์ศักดิ์ อริยะสุนทรกุล — ภาคเอกชน — กรรมการ
๑๘. หัวหน้าคณะทำงานกองทุนพัฒนาบทบาทสตรีอำเภอโนนคูณ — ภาคประชาชน — กรรมการ
๑๙. นายกสมาคมฌาปนกิจสงเคราะห์อาสาสมัครสาธารณสุขอำเภอโนนคูณ — ภาคเอกชน — กรรมการ
๒๐. สาธารณสุขอำเภอโนนคูณ — กรรมการและเลขานุการ
๒๑. ผู้ช่วยสาธารณสุขอำเภอโนนคูณ — กรรมการและผู้ช่วยเลขานุการ

โดยให้คณะกรรมการมีหน้าที่ความรับผิดชอบ ดังนี้

๑. กำหนดนโยบายและทิศทางการพัฒนาตระกรรมการพัฒนาคุณภาพชีวิตระดับอำเภอ (พชอ.)

๒. สนับสนุนและแก้ไขปัญหาการดำเนินงานของคณะกรรมการพัฒนาคุณภาพชีวิตระดับอำเภอ (พชอ.) เพื่อให้การดำเนินงานเกิดผลอย่างเป็นรูปธรรม

๓. ติดตามและประเมินผลการดำเนินงานของคณะกรรมการพัฒนาคุณภาพชีวิตระดับอำเภอ (พชอ.) ให้เป็นไปตามนโยบายและทิศทางที่กำหนด

๔. แต่งตั้งคณะอนุกรรมการเพื่อพิจารณาหรือปฏิบัติการตามที่คณะกรรมการนโยบายพัฒนาคุณภาพชีวิตระดับอำเภอมอบหมาย

๕. ปฏิบัติการอื่นใดที่จำเป็นและต่อเนื่องเพื่อให้บรรลุวัตถุประสงค์ของการดำเนินการตามระเบียบนี้หรือตามที่กฎหมายกำหนดให้เป็นอำนาจหน้าที่คณะกรรมการพัฒนาคุณภาพชีวิตระดับอำเภอ (พชอ.) หรือตามรัฐมนตรีว่าการกระทรวงมหาดไทยหรือรัฐมนตรีว่าการกระทรวงสาธารณสุขมอบหมาย

ทั้งนี้ ตั้งแต่บัดนี้เป็นต้นไป

สั่ง ณ วันที่ ๑๒ มีนาคม พ.ศ. ๒๕๖๗

(นายประเสริฐ ปาโต)
นายอำเภอโนนคูณ

๑.๒ ทบทวนระเบียบสำนักนายกรัฐมนตรีว่าด้วยการพัฒนาคุณภาพชีวิตระดับพื้นที่ พ.ศ.๒๕๖๑

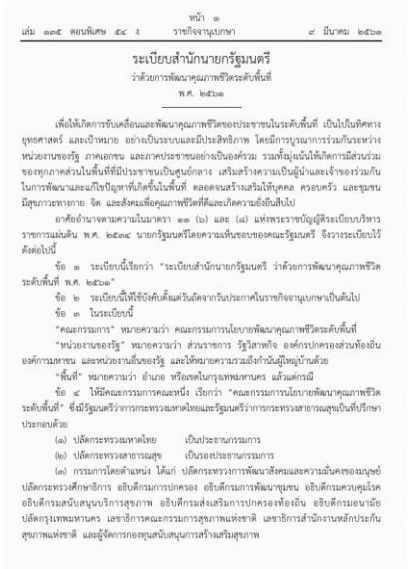

หน้า ๑
เล่ม ๑๓๕ ตอนพิเศษ ๕๔ ง ราชกิจจานุเบกษา ๙ มีนาคม ๒๕๖๑

ระเบียบสำนักนายกรัฐมนตรี
ว่าด้วยการพัฒนาคุณภาพชีวิตระดับพื้นที่
พ.ศ. ๒๕๖๑

เพื่อให้เกิดการขับเคลื่อนและพัฒนาคุณภาพชีวิตของประชาชนในระดับพื้นที่ เป็นไปในทิศทางยุทธศาสตร์ และเป้าหมาย อย่างเป็นระบบและมีประสิทธิภาพ โดยมีการบูรณาการร่วมกันระหว่างหน่วยงานของรัฐ ภาคเอกชน และภาคประชาชนอย่างเป็นองค์รวม รวมทั้งมุ่งเน้นให้เกิดการมีส่วนร่วมของทุกภาคส่วนในพื้นที่ที่มีประชาชนเป็นศูนย์กลาง เสริมสร้างความเป็นผู้นำและเจ้าของร่วมกันในการพัฒนาและแก้ไขปัญหาที่เกิดขึ้นในพื้นที่ ตลอดจนสร้างเสริมให้บุคคล ครอบครัว และชุมชนมีสุขภาวะทางกาย จิต และสังคมเพื่อคุณภาพชีวิตที่ดีและเกิดความยั่งยืนสืบไป

อาศัยอำนาจตามความในมาตรา ๑๑ (๖) และ (๗) แห่งพระราชบัญญัติระเบียบบริหารราชการแผ่นดิน พ.ศ. ๒๕๓๔ นายกรัฐมนตรีโดยความเห็นชอบของคณะรัฐมนตรี จึงวางระเบียบไว้ดังต่อไปนี้

ข้อ ๑ ระเบียบนี้เรียกว่า "ระเบียบสำนักนายกรัฐมนตรี ว่าด้วยการพัฒนาคุณภาพชีวิตระดับพื้นที่ พ.ศ. ๒๕๖๑"

ข้อ ๒ ระเบียบนี้ให้ใช้บังคับตั้งแต่วันถัดจากวันประกาศในราชกิจจานุเบกษาเป็นต้นไป

ข้อ ๓ ในระเบียบนี้

"คณะกรรมการ" หมายความว่า คณะกรรมการนโยบายพัฒนาคุณภาพชีวิตระดับพื้นที่

"หน่วยงานของรัฐ" หมายความว่า ส่วนราชการ รัฐวิสาหกิจ องค์กรปกครองส่วนท้องถิ่น องค์กรมหาชน และหน่วยงานอื่นของรัฐ และให้หมายความรวมถึงกำนันผู้ใหญ่บ้านด้วย

"พื้นที่" หมายความว่า อำเภอ หรือเขตในกรุงเทพมหานคร แล้วแต่กรณี

ข้อ ๔ ให้มีคณะกรรมการคณะหนึ่ง เรียกว่า "คณะกรรมการนโยบายพัฒนาคุณภาพชีวิตระดับพื้นที่" ซึ่งมีรัฐมนตรีว่าการกระทรวงมหาดไทยและรัฐมนตรีว่าการกระทรวงสาธารณสุขเป็นที่ปรึกษา ประกอบด้วย

(๑) ปลัดกระทรวงมหาดไทย เป็นประธานกรรมการ
(๒) ปลัดกระทรวงสาธารณสุข เป็นรองประธานกรรมการ
(๓) กรรมการโดยตำแหน่ง ได้แก่ ปลัดกระทรวงการพัฒนาสังคมและความมั่นคงของมนุษย์ ปลัดกระทรวงศึกษาธิการ อธิบดีกรมการปกครอง อธิบดีกรมการพัฒนาชุมชน อธิบดีกรมควบคุมโรค อธิบดีกรมสนับสนุนบริการสุขภาพ อธิบดีกรมส่งเสริมการปกครองท้องถิ่น อธิบดีกรมอนามัย ปลัดกรุงเทพมหานคร เลขาธิการคณะกรรมการสุขภาพแห่งชาติ เลขาธิการสำนักงานหลักประกันสุขภาพแห่งชาติ และผู้จัดการกองทุนสนับสนุนการสร้างเสริมสุขภาพ

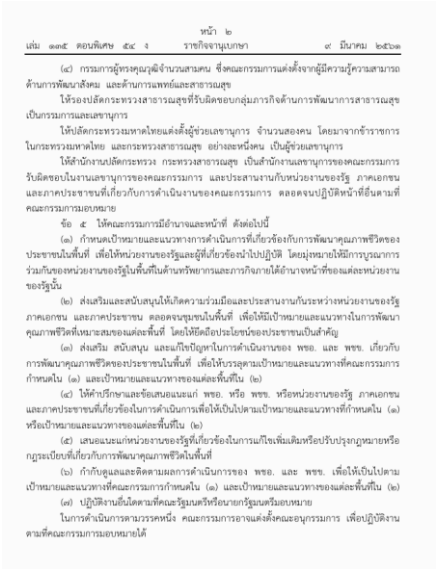

หน้า ๒
เล่ม ๑๓๕ ตอนพิเศษ ๕๔ ง ราชกิจจานุเบกษา ๙ มีนาคม ๒๕๖๑

(๔) กรรมการผู้ทรงคุณวุฒิจำนวนสามคน ซึ่งคณะกรรมการแต่งตั้งจากผู้มีความรู้ความสามารถด้านการพัฒนาสังคม และด้านการแพทย์และสาธารณสุข

ให้รองปลัดกระทรวงสาธารณสุขที่รับผิดชอบกลุ่มภารกิจด้านการพัฒนาการสาธารณสุข เป็นกรรมการและเลขานุการ

ให้ปลัดกระทรวงมหาดไทยแต่งตั้งผู้ช่วยเลขานุการ จำนวนสองคน โดยมาจากข้าราชการในกระทรวงมหาดไทย และกระทรวงสาธารณสุข อย่างละหนึ่งคน เป็นผู้ช่วยเลขานุการ

ให้สำนักงานปลัดกระทรวง กระทรวงสาธารณสุข เป็นสำนักงานเลขานุการของคณะกรรมการรับผิดชอบในงานเลขานุการของคณะกรรมการ และประสานงานกับหน่วยงานของรัฐ ภาคเอกชน และภาคประชาชนที่เกี่ยวกับการดำเนินงานของคณะกรรมการ ตลอดจนปฏิบัติหน้าที่อื่นตามที่คณะกรรมการมอบหมาย

ข้อ ๕ ให้คณะกรรมการมีอำนาจและหน้าที่ ดังต่อไปนี้

(๑) กำหนดเป้าหมายและแนวทางการดำเนินการที่เกี่ยวข้องกับการพัฒนาคุณภาพชีวิตของประชาชนในพื้นที่ เพื่อให้หน่วยงานของรัฐและผู้ที่เกี่ยวข้องนำไปปฏิบัติ โดยมุ่งหมายให้มีการบูรณาการร่วมกันของหน่วยงานของรัฐในพื้นที่ด้านทรัพยากรและภารกิจภายใต้อำนาจหน้าที่ของแต่ละหน่วยงานของรัฐนั้น

(๒) ส่งเสริมและสนับสนุนให้เกิดความร่วมมือและประสานงานกันระหว่างหน่วยงานของรัฐ ภาคเอกชน และภาคประชาชน ตลอดจนชุมชนในพื้นที่ เพื่อให้มีเป้าหมายและแนวทางในการพัฒนาคุณภาพชีวิตที่เหมาะสมของแต่ละพื้นที่ โดยให้ยึดถือประโยชน์ของประชาชนเป็นสำคัญ

(๓) ส่งเสริม สนับสนุน และแก้ไขปัญหาในการดำเนินงานของ พชอ. และ พชข. เกี่ยวกับการพัฒนาคุณภาพชีวิตของประชาชนในพื้นที่ เพื่อให้บรรลุตามเป้าหมายและแนวทางที่คณะกรรมการกำหนดใน (๑) และเป้าหมายและแนวทางของแต่ละพื้นที่ใน (๒)

(๔) ให้คำปรึกษาและข้อเสนอแนะแก่ พชอ. หรือ พชข. หรือหน่วยงานของรัฐ ภาคเอกชน และภาคประชาชนที่เกี่ยวข้องในการดำเนินการเพื่อให้เป็นไปตามเป้าหมายและแนวทางที่กำหนดใน (๑) หรือเป้าหมายและแนวทางของแต่ละพื้นที่ใน (๒)

(๕) เสนอแนะแก่หน่วยงานของรัฐที่เกี่ยวข้องในการแก้ไขเพิ่มเติมหรือปรับปรุงกฎหมายหรือกฎระเบียบที่เกี่ยวกับการพัฒนาคุณภาพชีวิตในพื้นที่

(๖) กำกับดูและและติดตามผลการดำเนินการของ พชอ. และ พชข. เพื่อให้เป็นไปตามเป้าหมายและแนวทางที่คณะกรรมการกำหนดใน (๑) และเป้าหมายและแนวทางของแต่ละพื้นที่ใน (๒)

(๗) ปฏิบัติงานอื่นใดตามที่คณะรัฐมนตรีหรือนายกรัฐมนตรีมอบหมาย

ในการดำเนินการตามวรรคหนึ่ง คณะกรรมการอาจแต่งตั้งคณะอนุกรรมการ เพื่อปฏิบัติงานตามที่คณะกรรมการมอบหมายได้

วัตถุประสงค์ : เพื่อทราบ

/...ระเบียบวาระที่ ๒

ระเบียบวาระที่ ๒ เรื่องรับรองรายงานการประชุม

.....

ระเบียบวาระที่ ๓ เรื่องสืบเนื่อง

.....

ระเบียบวาระที่ ๔ เรื่องเสนอเพื่อพิจารณา

๔.๑ สรุปผลการดำเนินงานพัฒนาคุณภาพชีวิต ประจำปีงบประมาณ ๒๕๖๗ โดยให้คณะเลขานำเสนอข้อมูล และรูปแบบการดำเนินงาน จากสรุปประเด็นการพิจารณาในครั้งที่ผ่านมา และนำประเด็นที่กำลังเกิดการระบาดนำมาเป็นประเด็นที่ใช้ในการดำเนินงาน ดังนี้ (รายละเอียดตามเอกสารแนบวาระการประชุม)

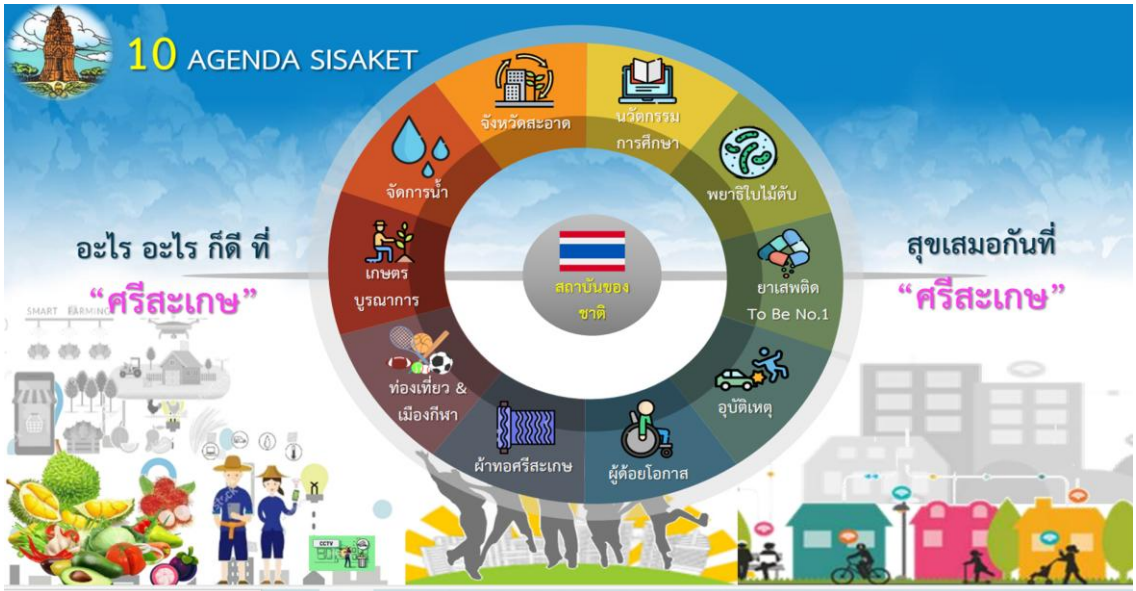



มติที่ประชุม รับทราบและถือปฏิบัติ

๔.๒ การพัฒนาคุณภาพชีวิตระดับอำเภอโนนคูณ (๕ ดี ศรีโนนคูณ) ปี ๒๕๖๘



นายประเสริฐ ปาโต (ประธานกรรมการ) เสนอยกประเด็นที่สำคัญในส่วนของสุขภาพดี ข้อ ๔ อำเภอปลอดโรคโดยการมีส่วนร่วมของภาคีเครือข่าย (ไข้เลือดออก,โรคพิษสุนัขบ้า)

นายธงไชย ศาลา เจ้าพนักงานสัตวบาลชำนาญงาน ขอชี้แจงโรคพิษสุนัขบ้า กรณีระบาดในโคเนื้อ พื้นที่ตำบลโพธิ์ ไม่สามารถระบุได้ว่าติดจากอะไร อาจเกิดจากสัตว์กัดมาแล้ว ๓-๔ เดือน และได้ประกาศมาตรการรณรงค์การฉีดวัคซีนในสุนัขและแมว ระหว่างเดือนกุมภาพันธ์ถึงกันยายน ๒๕๖๘ อย่างน้อยร้อยละ ๘๐

นายธนสันตชัย พรหมบุตร (รองประธานกรรมการ) ขอชี้แจงรายละเอียดการฉีดวัคซีนป้องกันโรคพิษสุนัขบ้า ให้ครบDose

นางสาวยุพยงค์ พาหา (กรรมการและเลขานุการ) ขอชี้แจงโรคไข้เลือดออก ได้ยกเป็นประเด็น Best Practice ของอำเภอโนนคูณ จากผลสำเร็จการดำเนินงาน และได้เสนอเขียนส่งรางวัลเลิศรัฐ ปี ๒๕๖๘

มติที่ประชุม รับทราบและถือปฏิบัติ

นายประเสริฐ ปาโต (ประธานกรรมการ)
๑. ขอสอบถามประเด็นสุขภาพดีข้อ ๒ LTC (คนโนนคูณไม่ทิ้งกัน)
๒. ขอสอบถามรถท้องถิ่นนำส่งผู้ป่วย

นายธนสันตชัย พรหมบุตร (รองประธานกรรมการ) ขอชี้แจงประเด็น LTC (คนโนนคูณไม่ทิ้งกัน) กรณีเหมาจ่ายการนำส่งผู้ป่วยติดเตียง

นางสาวชลลดา คำนนทวีชัย ขอชี้แจงรถท้องถิ่นนำส่งผู้ป่วย มีเพียงบางแห่ง

/...นางสาวยุพยงค์ พาหา

นางสาวยุพยงค์ พาหา (กรรมการและเลขานุการ) ขอชี้แจงการเยี่ยมผู้ป่วยผู้สูงอายุ,กลุ่มติดเตียง,ผู้พิการ,ผู้ด้อยโอกาสและกลุ่มเปราบาง ร่วมกับอำเภอ ในนามชมรมคนโนนคูณไม่ทอดทิ้งกัน ๑ ครั้ง เยี่ยมจำนวน ๒-๓ ราย โดยให้เริ่มที่หน้าที่ว่าการอำเภอโนนคูณ สัปดาห์ที่ ๒ และ๔ ของเดือน

นายประเสริฐ ปาโต (ประธานกรรมการ)
๑. จัดตั้งกองทุน คนโนนคูณไม่ทิ้งกัน
๒. นายอำเภอสนับสนุนช่วยเหลือ รายละ ๕๐๐ บาท
๓. ลำดับการเยี่ยมผู้ป่วยฯลฯ
๔. การตักบาตรข้าวสารอาหารแห้ง ประจำทุกเดือน นำปัจจัยที่ได้ไปมอบด้วย

นายณภัทร จุลทัศน์ ขอชี้แจงงบประมาณ ระดมทุนได้รับสนับสนุนจากเจ้าหน้าที่ คนละ ๑๐๐ บาท ผู้นำชุมชน อสม. คนละ ๕๐ บาท

นายชาติพิชิต จารุการ (กรรมการ) ขอสอบถามเงินกองทุนก่อนหน้านี้ ในกลุ่มผู้ยากไร้ คงเหลือเงินกี่บาท

นายสุริวัฒน์ คำนนทวีชัย ขอชี้แจงเงินกองทุนคงเหลือ

นายทวีชัย เครือคุณ (กรรมการ) ขอชี้แจงรายละเอียดของกองทุนเดิม ซึ่งใช้งบประมาณจำนวนมาก อยากให้จัดรายจ่ายให้พอประมาณ ไม่ต้องใช้เยอะ เพราะมีประชาชนร่วมจำนวนมาก และการเข้าร่วมกิจกรรม ตามความสมัครใจ ไม่ต้องบังคับ

นายประเสริฐ ปาโต (ประธานกรรมการ)
๑. จัดตั้งกองทุน คนโนนคูณไม่ทิ้งกัน
๒. มอบสาธารณสุขอำเภอเปิดบัญชีใหม่ นาม “ชมรมคนโนนคูณไม่ทิ้งกัน”

มติที่ประชุม ที่ประชุมมีมติเอกฉันท์เห็นชอบ
๑) ควรจัดตั้งกองทุน คนโนนคูณไม่ทิ้งกัน
๒) มอบสาธารณสุขอำเภอเปิดบัญชีใหม่ นาม “ชมรมคนโนนคูณไม่ทิ้งกัน”
๓) ลำดับการเยี่ยมผู้ป่วยฯลฯ ดังนี้ ๑) พื้นที่รพ.สต.เหล่าเสน, ๒) พื้นที่รพช.โนนคูณ และ ๓) พื้นที่รพ.สต.ทุ่งรวงทอง
๔) เริ่มจันทร์ที่ ๑๗ มีนาคม ๒๕๖๘ นัดรวมพล เวลา ๑๕.๓๐ น. ณ หน้าที่ว่าการอำเภอโนนคูณ
๕) การตักบาตรข้าวสารอาหารแห้ง ประจำทุกเดือน

นายประเสริฐ ปาโต (ประธานกรรมการ) ขอสอบถามประเด็นป้องกันโรคเบาหวาน ความดัน ชะลอภาวะไตเสื่อม

นายธนสันตชัย พรหมบุตร (รองประธานกรรมการ) ขอชี้แจงประเด็นงบประมาณป้องกันโรคเบาหวาน ความดัน ชะลอภาวะไตเสื่อม จากกองทุนสปสช.

มติที่ประชุม รับทราบและถือปฏิบัติ

๔.๓ แนวทางการดำเนินงาน การบำบัดยาเสพติดโดยชุมชน หมู่บ้าน CBTx
(รายละเอียดตามเอกสารแนบวาระการประชุม)

- ปี ๒๕๖๗ บ้านเวาะใต้ หมู่ที่ ๕ และบ้านเวาะเหนือ หมู่ที่ ๗

- ปี ๒๕๖๘ บ้านโนนค้อใต้ หมู่ที่ ๑๘ และบ้านเท่อเล่อ หมู่ที่ ๕ ตำบลโนนค้อ



มติที่ประชุม รับทราบและถือปฏิบัติ

๔.๔ . การติดตามผู้ป่วยบำบัดยาเสพติด และลงรายละเอียดการดำเนินงานในโปรแกรม บสต.



มติที่ประชุม รับทราบและถือปฏิบัติ

/...๔.๕ รางวัลคุณภาพ

๔.๕ รางวัลคุณภาพแห่งชาติการป้องกันควบคุมโรคและภัยสุขภาพ โดยกลไกการพัฒนาคุณภาพชีวิตระดับพื้นที่ ประจำปีงบประมาณ พ.ศ. ๒๕๖๘ อำเภอโนนคูณ ได้จัดส่งเรื่อง โครงการการป้องกันและควบคุมโรคไข้เลือดออกโดยการมีส่วนร่วมของชุมชน ปีงบประมาณ ๒๕๖๕ – ๒๕๖๗



มติที่ประชุม รับทราบและถือปฏิบัติ

๔.๖ การจัดตั้งชมรม “คนโนนคูณไม่ทิ้งกัน”



มติที่ประชุม ที่ประชุมมีมติเอกฉันท์เห็นชอบ

๑) ควรจัดตั้งกองทุน คนโนนคูณไม่ทิ้งกัน

๒) มอบสาธารณสุขอำเภอเปิดบัญชีใหม่ นาม “ชมรมคนโนนคูณไม่ทิ้งกัน”

๔.๗ การจัดตั้งศูนย์คนไทยห่างไกล NCDs เพื่อร่วมขับเคลื่อนนโยบายคนไทยห่างไกลโรคไม่ติดต่อเรื้อรัง (NCDs)

- นโยบายการส่งเสริมสุขภาพเพื่อป้องกันโรคไม่ติดต่อเรื้อรังคณะกรรมการพัฒนาคุณภาพชีวิตระดับอำเภอโนนคูณ จังหวัดศรีสะเกษ ปี พ.ศ.๒๕๖๘

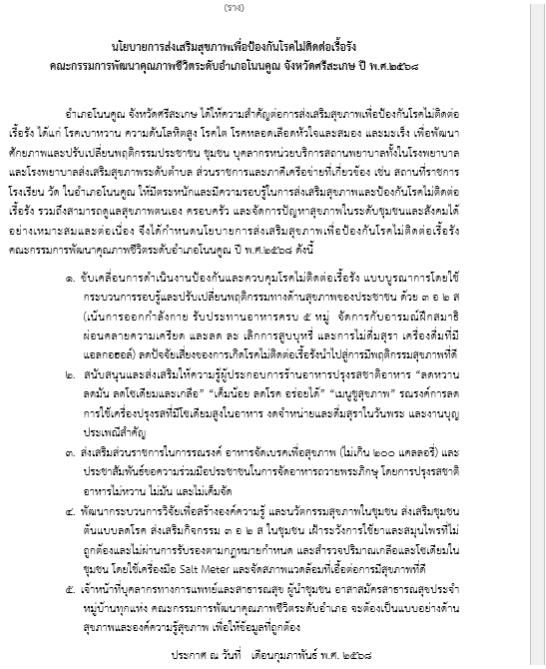

(ร่าง)

นโยบายการส่งเสริมสุขภาพเพื่อป้องกันโรคไม่ติดต่อเรื้อรัง
คณะกรรมการพัฒนาคุณภาพชีวิตระดับอำเภอโนนคูณ จังหวัดศรีสะเกษ ปี พ.ศ.๒๕๖๘

อำเภอโนนคูณ จังหวัดศรีสะเกษ ได้ให้ความสำคัญต่อการส่งเสริมสุขภาพเพื่อป้องกันโรคไม่ติดต่อเรื้อรัง ได้แก่ โรคเบาหวาน ความดันโลหิตสูง โรคไต โรคหลอดเลือดหัวใจและสมอง และมะเร็ง เพื่อพัฒนาศักยภาพและปรับเปลี่ยนพฤติกรรมประชาชน ชุมชน บุคลากรหน่วยบริการสถานพยาบาลทั้งในโรงพยาบาลและโรงพยาบาลส่งเสริมสุขภาพระดับตำบล ส่วนราชการและภาคีเครือข่ายที่เกี่ยวข้อง เช่น สถานที่ราชการ โรงเรียน วัด ในอำเภอโนนคูณ ให้มีความหนักและมีความรอบรู้ในการส่งเสริมสุขภาพและป้องกันโรคไม่ติดต่อเรื้อรัง รวมถึงสามารถดูแลสุขภาพตนเอง ครอบครัว และจัดการปัญหาสุขภาพในระดับชุมชนและสังคมได้อย่างเหมาะสมและต่อเนื่อง จึงได้กำหนดนโยบายการส่งเสริมสุขภาพเพื่อป้องกันโรคไม่ติดต่อเรื้อรัง คณะกรรมการพัฒนาคุณภาพชีวิตระดับอำเภอโนนคูณ ปี พ.ศ.๒๕๖๘ ดังนี้

๑. ขับเคลื่อนการดำเนินงานป้องกันและควบคุมโรคไม่ติดต่อเรื้อรัง แบบบูรณาการโดยใช้กระบวนการรอบรู้และปรับเปลี่ยนพฤติกรรมทางด้านสุขภาพของประชาชน ด้วย ๓ อ ๒ ส (เน้นการออกกำลังกาย รับประทานอาหารครบ ๕ หมู่ จัดการกับอารมณ์ให้สมาธิผ่อนคลายความเครียด และลด ละ เลิกการสูบบุหรี่ และการไม่ดื่มสุรา เครื่องดื่มที่มีแอลกอฮอล์) ลดปัจจัยเสี่ยงของการเกิดโรคไม่ติดต่อเรื้อรังนำไปสู่การมีพฤติกรรมสุขภาพที่ดี

๒. สนับสนุนและส่งเสริมให้ความรู้ผู้ประกอบการร้านอาหารปรุงรสชาติอาหาร "ลดหวาน ลดมัน ลดโซเดียมและเกลือ" "เค็มน้อย ลดโรค อร่อยได้" "เมนูชูสุขภาพ" รณรงค์การลดการใช้เครื่องปรุงรสที่มีโซเดียมสูงในอาหาร งดจำหน่ายและดื่มสุราในวันพระ และงานบุญประเพณีสำคัญ

๓. ส่งเสริมส่วนราชการในการรณรงค์ อาหารจัดเบรคเพื่อสุขภาพ (ไม่เกิน ๒๐๐ แคลลอรี่) และประชาสัมพันธ์ขอความร่วมมือประชาชนในการจัดอาหารถวายพระภิกษุ โดยการปรุงรสชาติอาหารไม่หวาน ไม่มัน และไม่เค็มจัด

๔. พัฒนากระบวนการวิจัยเพื่อสร้างองค์ความรู้ และนวัตกรรมสุขภาพในชุมชน ส่งเสริมชุมชนต้นแบบลดโรค ส่งเสริมกิจกรรม ๓ อ ๒ ส ในชุมชน เฝ้าระวังการใช้ยาและสมุนไพรที่ไม่ถูกต้องและไม่ผ่านการรับรองตามกฎหมายกำหนด และสำรวจปริมาณเกลือและโซเดียมในชุมชน โดยใช้เครื่องมือ Salt Meter และจัดสภาพแวดล้อมที่เอื้อต่อการมีสุขภาพที่ดี

๕. เจ้าหน้าที่บุคลากรทางการแพทย์และสาธารณสุข ผู้นำชุมชน อาสาสมัครสาธารณสุขประจำหมู่บ้านทุกแห่ง คณะกรรมการพัฒนาคุณภาพชีวิตระดับอำเภอ จะต้องเป็นแบบอย่างด้านสุขภาพและองค์ความรู้สุขภาพ เพื่อให้ข้อมูลที่ถูกต้อง

ประกาศ ณ วันที่ เดือนกุมภาพันธ์ พ.ศ. ๒๕๖๘



(ร่าง)

บทบาทหน้าที่หน่วยบริการด้านการส่งเสริมและป้องกันโรคไม่ติดต่อเรื้อรัง

หน่วยบริการ	บทบาทหน้าที่	ข้อมูลที่ต้องได้จาก	ข้อมูลที่ต้องรายงาน
คลินิก NCDs รักษาดาว	• ตรวจวินิจฉัยโรค • รักษาผู้ป่วย NCDs ในคนไทยกลุ่มเสี่ยงและผู้ป่วยรายใหม่ก่อนส่งกลับไปรับการรักษาต่อที่ศูนย์การแพทย์ชุมชน • ดูแลรักษาผู้ป่วยเบาหวานที่มีภาวะแทรกซ้อนและผู้ป่วยที่ควบคุมระดับน้ำตาลในเลือดไม่ได้ตามเป้าหมาย • ดูแลรักษาผู้ป่วยความดันโลหิตสูงที่มีภาวะแทรกซ้อนและผู้ป่วยที่ควบคุมความดันโลหิตไม่ได้ตามเป้าหมาย • ดูแลรักษาผู้ป่วยไตเรื้อรังที่มีภาวะแทรกซ้อนและผู้ป่วยที่ควบคุมไม่ได้ตามเป้าหมาย • ดูแลรักษาผู้ป่วยหลอดเลือดสมองที่มีภาวะแทรกซ้อนและผู้ป่วยที่ควบคุมไม่ได้ตามเป้าหมาย • ดูแลรักษาผู้ป่วยหัวใจขาดเลือดที่มีภาวะแทรกซ้อนและผู้ป่วยที่ควบคุมไม่ได้ตามเป้าหมาย • ดูแลรักษาผู้ป่วยหัวใจล้มเหลวที่มีภาวะแทรกซ้อนและผู้ป่วยที่ควบคุมไม่ได้ตามเป้าหมาย • ดูแลรักษาผู้ป่วยโรคหลอดเลือดสมองที่มีภาวะแทรกซ้อนและผู้ป่วยที่ควบคุมไม่ได้ตามเป้าหมาย • ดูแลรักษาผู้ป่วยโรคหัวใจขาดเลือดที่มีภาวะแทรกซ้อนและผู้ป่วยที่ควบคุมไม่ได้ตามเป้าหมาย • ดูแลรักษาผู้ป่วยโรคหัวใจล้มเหลวที่มีภาวะแทรกซ้อนและผู้ป่วยที่ควบคุมไม่ได้ตามเป้าหมาย	ข้อมูลการดูแลรักษาจากระบบ HIS จากโรงพยาบาล	1. จำนวนผู้ป่วยที่ขึ้นทะเบียน 2. ผู้ป่วยที่ขึ้นทะเบียน DM Remission 3. จำนวนผู้ป่วยขาดนัด 4. จำนวนผู้ป่วยตาย 5. จำนวนผู้ป่วยที่ยกเลิก 6. จำนวนผู้ป่วยที่ย้ายมา 7. สาเหตุที่ย้ายมา
ศูนย์ป้องกันโรคไม่ติดต่อในชุมชน NCDs Prevention Center	• ดูแลผู้ป่วยการให้บริการรอบด้านและเชิงลึกของคลินิก NCDs ระดับน้ำตาล • ควบคุม กำกับ ดูแล และดูแลผู้ป่วยที่ควบคุมไม่ได้ตามเป้าหมายของคลินิก NCDs • ติดตามความดันโลหิตของประชาชน • ส่งต่อกลุ่มเสี่ยมโรคไม่ติดต่อเรื้อรังที่ควบคุมไม่ได้ตามเป้าหมายของคลินิก NCDs รักษาต่อ • ออกเยี่ยมเพื่อติดตามอาการของผู้ป่วยที่ควบคุมไม่ได้ตามเป้าหมายของคลินิก NCDs • ประสานงานกับเครือข่ายในชุมชน เช่น อสม. ในพื้นที่	1. ความดันโลหิต 2. น้ำหนักตัว 3. ส่วนสูง 4. BMI 5. เส้นรอบเอว 6. ค่าน้ำตาลในเลือด 7. ติดตามเยี่ยมบ้าน	1. จำนวนผู้ป่วยที่ขึ้นทะเบียนในชุมชนที่ควบคุมได้ตามเป้าหมาย 2. จำนวนผู้ป่วยที่ขึ้นทะเบียนในชุมชนที่ควบคุมไม่ได้ตามเป้าหมาย 3. จำนวนผู้ป่วยที่ขึ้นทะเบียนในชุมชนที่ควบคุมไม่ได้ตามเป้าหมายที่ส่งต่อมาที่คลินิก NCDs เพื่อรับยาต่อ 4. จำนวนผู้ป่วยที่ขึ้นทะเบียนในชุมชนที่ควบคุมได้ตามเป้าหมายที่ส่งต่อมาที่คลินิก NCDs เพื่อรับยาต่อ 5. จำนวนผู้ป่วยที่ขึ้นทะเบียนในชุมชนที่ควบคุมไม่ได้ตามเป้าหมายที่ส่งต่อมาที่คลินิก NCDs เพื่อรับยาต่อ 6. จำนวนผู้ป่วยที่ขึ้นทะเบียนในชุมชนที่ควบคุมได้ตามเป้าหมายที่ส่งต่อมาที่คลินิก NCDs เพื่อรับยาต่อ 7. จำนวนผู้ป่วยที่ขึ้นทะเบียนในชุมชนที่ควบคุมไม่ได้ตามเป้าหมายที่ส่งต่อมาที่คลินิก NCDs เพื่อรับยาต่อ 8. จำนวนผู้ป่วยที่ขึ้นทะเบียนในชุมชนที่ควบคุมได้ตามเป้าหมายที่ส่งต่อมาที่คลินิก NCDs เพื่อรับยาต่อ 9. จำนวนผู้ป่วยที่ขึ้นทะเบียนในชุมชนที่ควบคุมไม่ได้ตามเป้าหมายที่ส่งต่อมาที่คลินิก NCDs เพื่อรับยาต่อ
ศูนย์คนไทยห่างไกล NCDs	• ติดตามความดันโลหิตของประชาชน • ส่งต่อกลุ่มเสี่ยมโรคไม่ติดต่อเรื้อรังที่ควบคุมไม่ได้ตามเป้าหมายของคลินิก NCDs รักษาต่อ • ออกเยี่ยมเพื่อติดตามอาการของผู้ป่วยที่ควบคุมไม่ได้ตามเป้าหมายของคลินิก NCDs • ประสานงานกับเครือข่ายในชุมชน เช่น อสม. ในพื้นที่		

มติที่ประชุม รับทราบและถือปฏิบัติ

๔.๘ การประชุมติดตามการดำเนินงานขับเคลื่อนการพัฒนาคุณภาพชีวิตระดับอำเภอ (การแก้ปัญหารายประเด็น) ในครั้งถัดไป

๑) ติดตามการดำเนินงานในที่ประชุม หน.ส่วนราชการ
๒) รายงานผลการดำเนินงานในที่ประชุมกำนัน/ผู้ใหญ่บ้าน
๓) สรุป และรายงานผลการดำเนินงาน ในเดือน กันยายน ๒๕๖๘

มติที่ประชุม รับทราบและถือปฏิบัติ

๔.๙ การเลือกประเด็น เพื่อนำเสนอต่อผู้ว่าราชการจังหวัดศรีสะเกษ จึงขอสอบถามประเด็นอื่นๆ มีเรื่องไหนที่จะต้องพัฒนา/ปรับปรุง ๕ ดีศรีโนนคูณ

นางรัตน์ติยา ฐิติสมบูรณ์ (กรรมการ) ๑. ขอปรับเนื้อหาประเด็นที่ ๓ รายได้ดี จากเกษตรอินทรีย์บูรณาการ เป็น **<u>เกษตรบูรณาการ</u>**

๒. ขอเพิ่มประเด็นที่ ๕ สิ่งแวดล้อมดี เป็น **ข้อที่ ๑๖.มาตรการลดฝุ่น P.M.๒.๕**

มติที่ประชุม ที่ประชุมมีมติเอกฉันท์เห็นชอบปรับเนื้อหาที่เสนอต่อไป

/....นายทศพร ทองแดง

นายทศพร ทองแดง ๑) ขอชี้แจงนวัตกรรมการศึกษาในพื้นที่อำเภอโนนคูณ

นายพรอาทิตย์ รักษาสิน ๑) ขอชี้แจงเนื้อหา SMART EDU

นางรัตนาภรณ์ สีตะวัน ๑) ให้ฝ่ายเลขาสำรวจนวัตกรรมการศึกษาในพื้นที่อำเภอโนนคูณ

นางเสน่หา พลโสภา ๑) ขอชี้แจงโรงเรียนไม่ได้เข้าร่วมกิจกรรมประกวด TO be no.๑ ในบุญคูณลานประเพณี ซึ่งโรงเรียนในพื้นที่อำเภอโนนคูณ ยังไม่เป็นสมาชิก จึงต้องสมัครเป็นสมาชิกก่อน โดยขณะนี้กระทรวงศึกษาธิการได้จัดกิจกรรมพหุปัญญา ในชื่อ ลูกเสือ COVER Dance ซึ่งอำเภอโนนคูณ สามารถนำมาจัดกิจกรรมประกวดในพื้นที่ได้

มติที่ประชุม ที่ประชุมมีมติเอกฉันท์เห็นชอบ

๑) สำรวจนวัตกรรมการศึกษาในพื้นที่อำเภอโนนคูณ

๒) กิจกรรมประกวด ลูกเสือ COVER Dance

ระเบียบวาระที่ ๕ เรื่องอื่นๆ

๑. กิจกรรรม โครงการ RUN LIKE A HERO # ๒ วันที่ ๗ มีนาคม ๒๕๖๘ ณ พื้นที่อำเภอโนนคูณ / โรงพยาบาลโนนคูณ จังหวัดศรีสะเกษ

กำหนดการ กิจกรรรม โครงการ RUN LIKE A HERO # ๒
วันที่ ๗ มีนาคม ๒๕๖๘
ณ พื้นที่อำเภอโนนคูณ / โรงพยาบาลโนนคูณ จังหวัดศรีสะเกษ

- ๐๖.๐๐ น. นักวิ่งวิ่งออกจากจุด start ณ สะพานไม้ไผ่ ตำบลบก อำเภอโนนคูณ โดยมีจุดแจกน้ำและผู้เข้าร่วมวิ่งสมทบแต่ละจุด จนถึงโรงพยาบาลโนนคูณ เป็นระยะทางดังนี้
  - จุด Start สะพานไม้ไผ่ พร้อมนักวิ่ง Ultra marathon ระยะทางประมาณ ๑๑ กม.
  - จุด อบต.บก ระยะทางประมาณ ๙ กม.
  - จุด รพ.สต เหล่าเสน ระยะทางประมาณ ๗.๕ กม.
  - จุด ศาลาประชาคมบ้านหนองดินดำ ระยะทางประมาณ ๕ กม.
  - จุด ศาลากลางบ้าน บ้านช่องเก้าเหนือ ระยะทางประมาณ ๒ กม.
  - จุด หน้าที่ว่าการอำเภอ ระยะทางประมาณ ๑ กม.
  - จุดหน้าตึกส่งเสริมร่วมกับทีมแอโรบิกอำเภอโนนคูณ

หมายเหตุ.ท่านใดประเมินสุขภาพตนเองว่าวิ่งได้ระยะไหน ให้ไปรอ ณ จุดดังกล่าว



- ๐๗.๐๐ -๐๘.๓๐ น.

-นักวิ่งถึงโรงพยาบาลโนนคูณ ณ ตึกส่งเสริมสุขภาพ และร่วมเต้นแอร์โรบิกกับทีมอำเภอโนนคูณ นำโดยคุณณฤมลรัตน์ พวงบุตร โดยมีท่านนายอำเภอประเสริฐ ปาโต คู่สมรส ผู้อำนวยการโรงพยาบาลโนนคูณ (นายแพทย์ธนสันตชัย พรหมบุตร) สาธารณสุขอำเภอโนนคูณ (ท่านยุพยงค์ พาหา) และหัวหน้าส่วนราชการ เจ้าหน้าที่จากหน่วยงานต่างๆ ร่วมเต้นแอโรบิก จากนั้นถ่ายภาพร่วมกันเป็นที่ระลึก

-รับประทานอาหารร่วมกัน (ข้าวต้ม ข้าวจี่)

- ๐๘.๓๐- ๐๙.๓๐ น

-รวมกันที่ห้องประชุมส่งเสริมสุขภาพ (ชั้น ๒) ทำพิธีมอบสิ่งสนับสนุน โดย นายประเสริฐ ปาโต นายอำเภอโนนคูณเป็นประธาน

- นายอำเภอประเสริฐ ปาโต ตัวแทนอำเภอโนนคูณกล่าวขอบคุณ
- ถ่ายภาพร่วมกัน

-๐๙.๓๐ - ๑๑.๓๐ น. กิจกรรมใกล้ชิดนักวิ่ง Ultra marathon บอกเล่าแรงบันดาลใจ เทคนิคการวิ่งและการดูแลสุขภาพของนักวิ่งมาราทอน และสิ่งที่ได้รับจากการเป็นนักวิ่งมาราทอน

มติที่ประชุม รับทราบและถือปฏิบัติ

๒. เรื่อง ประชาสัมพันธ์เสื้อ TO BE NUMBER ONE จังหวัดศรีสะเกษ



มติที่ประชุม รับทราบและถือปฏิบัติ

๓. เรื่อง การแต่งกาย ข้าราชการ/ลูกจ้าง จังหวัดศรีสะเกษ

- วันจันทร์ เครื่องแบบกากีคอพับหรือเครื่องแบบแต่งกายของหน่วยงาน
- วันอังคาร เสื้อผ้าไทยหรือพื้นเมือง
- วันพุธ เสื้อผ้าไทยหรือพื้นเมือง
- วันพฤหัสบดี เสื้อ To be no.1
- วันศุกร์ เครื่องแบบแต่งกายของหน่วยงาน

มติที่ประชุม รับทราบและถือปฏิบัติ

ลงชื่อ ผู้จดรายงานการประชุม
(นายเอื้ออังกูร คำมา)
นักวิชาการสาธารณสุขชำนาญการ

ลงชื่อ ผู้ตรวจรายงานการประชุม
(นางสาวยุพยงค์ พาหา)
สาธารณสุขอำเภอโนนคูณ

ลงชื่อ ผู้ตรวจรายงานการประชุม
(นายประเสริฐ ปาโต)
นายอำเภอโนนคูณ

ปิดประชุม เวลา ๑๖.๐๐ น.
หมายเหตุ กำหนดวันประชุมครั้งถัดไปในวันที่.....๒๐...กุมภาพันธ์...๒๕๖๘.....

รูปภาพการประชุมการขับเคลื่อนการพัฒนาคุณภาพชีวิตระดับอำเภอ อำเภอโนนคูณ
"โนนคูณ เมืองแห่งความผาสุก ฮักแพง เบิ่งแยงกัน"
จังหวัดศรีสะเกษ ประจำปีงบประมาณ ๒๕๖๘
วันอังคารที่ ๒๑ มกราคม ๒๕๖๘ เวลา ๐๘.๓๐ น.
ณ ห้องประชุมชั้น ๒ ที่ว่าการอำเภอโนนคูณ
ตำบลโนนค้อ อำเภอโนนคูณ จังหวัดศรีสะเกษ











